



Fjordal[®] Gulv

En verden av muligheter

Fjordal Uniclick

Vær oppmerksom på:

Pakkene skal oppbevares uåpnet, flatt og tørt i det rommet hvor gulvet skal legges i minst to døgn.

Generelt:

1. Rommet skal være tørt. Spesielt i nye bygg er det viktig at rommet har vært oppvarmet til minimum 20° C. Det er ditt ansvar å undersøke/måle den relative luftfuktighet (RF) i rommet før gulvet monteres. RF skal være mellom 40 og 60% ved ca 20° C. Betongens relative fuktighet skal være under 90%. Målt etter CM-metoden skal betongfuktigheten være maks. 2%. Hvis fukten er høyere, kan det evt. brukes en avfukter. Ny fuktmåling kan tidligst foretas 4 timer etter at avfukteren er slått av. For høy eller lav fuktighet kan over tid medføre krymping, fugeformasjoner eller tendens til knirkelyder. Skader på gulv grunnet avvikende fuktighet er ikke reklamasjonsberettiget.
2. Gulvlister fjernes og dør/karm tilpasses slik at dører fritt kan åpnes/lukkes. Det er viktig at gulvet ligger med 10 mm avstand til alle hindringer. Se punkt 6.
3. Fjordal Uniclick kan monteres på alle faste underlag. Underlaget skal være jevnt (+/- 3 mm pr 2 meter rettholt). Større ujevnheter sparkles eller slipes. Etter at evt. sparkelmasse er tørr, legges parkettunderlag (ullpapp).
4. På ikke organiske underlag (betong) legges først 0,20 mm fuktsperre som tapes i skjøtene med en overlapp på 20 cm. Deretter legges ullpapp. Ønskes ytterligere lyd- og varmeisolerings, anbefaler vi at det legges en 8 mm lyd/isoleringsplate på underlaget.
5. Fjordal Uniclick monteres flytende uten bruk av lim, men klikkes på plass ved hjelp av en parkettkloss i hardtre.
6. Alle tregulv krymper og utvider seg avhengig av luftfuktighet og temperatur, derfor er det viktig å sikre gulvet full bevegelsesfrihet. Sørg for at det er min. 10 mm avstand til alle vegger og faste installasjoner (kjøkkenelementer, rør, ovner og lignende), se bilde 1. Se også under punktet "Etter at gulvet er lagt".
7. Fjordal Uniclick kan monteres på undergulv med gulvvarme, såfremt spesifikasjon for dette er fulgt. Det er utarbeidet egen anvisning for legging på varme undergulv, "Fjordal og gulvvarme", som kan rekvireres hos forhandler, direkte hos Oscar Peschardt & Co Norge eller lastes ned fra vår hjemmeside, www.fjordal.no. NB! Bøk, Kempas og Lønn anbefales ikke lagt på varme undergulv.

HUSK: Alle gulvbordene må kontrolleres før legging. Reklamasjon på synlige feil aksepteres ikke etter at gulvet er lagt. Bord med synlige feil frasorteres og byttes uten beregning. Mindre trykkmerker i slitelag er ikke å betrakte som feil. Høydeforskjeller opp til 0,2 mm er innenfor det som er tillatt.

Så enkelt legger du gulvet ditt

Fjordal Uniclick kan du lett montere selv. Gulvet kan legges i alle rom bortsett fra våtrom. For å oppnå et bra resultat, er det viktig at du leser leggeanvisningen nøye før du legger gulvet. Det er kjøpers plikt å undersøke/måle den relative luftfuktighet (RF) i rommet før gulvet monteres. RF skal være mellom

40 og 60% ved ca. 20°C. Betongens relative fuktighet skal være under 90%. Målt etter CM-metoden skal betongfuktigheten være maks. 2%. For høy eller lav fuktighet kan over tid medføre krymping eller fugedannelser. Skader på gulvet grunnet avvikende fuktighet er ikke reklamasjonsberettiget.

Fremgangsmåte ved legging:

Nødvendig verktøy: Hammer, fintannet sag, vinkel, slagkloss i hardtre, endeslagsjern, slagjern, avstandsklosser, rettesnor, tommestokk, blyant.



1 Begynn leggingen i venstre hjørne av rommet med bordets fjær mot veggen. Kontroller gulvbordene nøye før legging. Eventuelle synlige feil vil alltid kunne ses før montering. Pakkene skal åpnes rett før montering. For å oppnå best resultat, rettes den første rekke med gulvbord etter en snor, deretter plasseres avstandsklosser slik at det er minimum 10 mm avstand fra første rekke til veggen for å gi gulvet mulighet til å bevege seg.

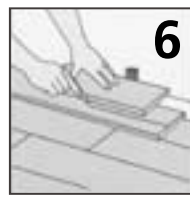

6 Ved montering av den siste raden tilpasses gulvbordene slik at det er tatt høyde for min. 10 mm avstand til vegg og faste installasjoner. Dersom bordene på siste rekke er så smale at skjøtene ikke kan holdes helt tett sammen, kan disse gjerne limes for å bli helt tette. Legg kiler i begge ender av siste rad, slik at skjøtene presses tett sammen til limet er tørt.

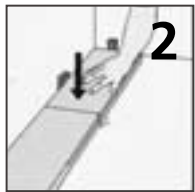

2 Kortsidene legges sammen ved at endefjæren settes inn i forrige bords endenot og klemmes forsiktig på plass.



7 Rundt rør og lignende skal det være 10 mm luft. Det bores et hull med en diameter som er 20 mm større enn røret, deretter skjæres stykket ut bak det utborede hull, og dette stykket limes på igjen bak ved røret.

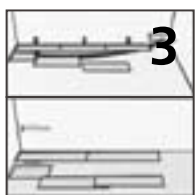

3 Når den andre raden skal legges, må enden på bordene forskyves minst 50 cm. i forhold til hverandre. Bruk gjerne et avkappet bord fra forrige rad som første bord på den neste raden (bilde 3).



4 Press fjæra inn på noten i den raden som allerede er lagt, slik at bordet hviler med sin egen vekt i svakt loddrett stilling, ca 25 graders vinkel (bilde 3).

Legg neste bord slik at endefjæra monteres inn først, og legg langsidsens fjær lett mot nota i forrige rekkes bord og la bordet hvile med sin egenvekt. Dette gjøres til man har lagt ut hele raden. Slå forsiktig mot langsidsens fjær slik at mellomrommet lukkes og trykk bordet mot gulvet.



5 Når 2. rekke er ferdig, bør det igjen kontrolleres at skjøtene er i orden og at bordene ligger inntil hverandre. Dette sjekkes ved hjelp av en rettesnor samt rommets kryssmål. Tilpass deretter avstandsklossene mot veggen.

Etter at gulvet er lagt

Etter at gulvet er lagt fjernes avstandsklossene, og gulvet er ferdig til bruk. Gulvlister kan nå monteres.

HUSK at ditt nye Fjordal gulv er et naturprodukt. For å få størst mulig glede av det i mange år er det viktig å sørge for å holde rommets temperatur og relative fuktighet så konstant som mulig gjennom hele året. Det anbefales å holde temperaturen på ca. 20° C med en relativ luftfuktighet på mellom 40 og 60%. Vi anbefaler å anskaffe et hygrometer, slik at den relative luftfuktighet følges nøye.



Fjordal® Gulv
En verden av muligheter